UCHWAŁA NR XXII/193/2020
RADY MIEJSKIEJ ŁASIN

z dnia 17 grudnia 2020 r.

w sprawie wyznaczenia obszaru i granic aglomeracji Łasin

Na podstawie art.18 ust. 2 pkt 15 ustawy z dnia 8 marca 1990 r. o samorządzie gminnym (Dz. U. z 2020 poz. 713 z późn.[1)]), art. 87 ust. 1 i 4 , art. 565 ust. 2 ustawy z dnia 20 lipca 2017 r. Prawo Wodne (Dz. U. z 2020 poz. 310 z późn. zm.), Rada Miejska Łasin uchwala, co następuje:

§ 1. Wyznacza się aglomerację Łasin o równoważnej liczbie mieszkańców (RLM) wynoszącej 4231 obejmującej w gminie Łasin miejscowości Łasin, Łasin – Wybudowanie, Jankowice, Nowe Jankowice, Święte z oczyszczalnią ścieków zlokalizowaną w miejscowości Łasin –Wybudowanie.

§ 2. Opis aglomeracji stanowi załącznik nr 1 do niniejszej uchwały.

§ 3. Obszar i granice aglomeracji wyznaczono na mapie w skali 10 000, stanowiącej załącznik nr 2 do niniejszej uchwały.

§ 4. Traci moc uchwała nr III/65/15 z dnia 26 stycznia 2015r. w sprawie wyznaczenia aglomeracji Łasin (Dziennik Urzędowy Województwa Kujawsko-Pomorskiego z dnia 2 lutego 2015 r. poz. 276).

§ 5. Wykonanie uchwały powierza się Burmistrzowi Miasta i Gminy Łasin.

§ 6. Uchwała wchodzi w życie po upływie 14 dni od dnia ogłoszenia w Dzienniku Urzędowym Województwa Kujawsko-Pomorskiego

Przewodniczący Rady

Rafał Radacki

[1)] Dz.U. z 2020 r., poz.1378

Załącznik Nr 1 do uchwały Nr XXII/193/2020

Rady Miejskiej Łasin

z dnia 17 grudnia 2020 r.

CZĘŚĆ OPISOWA

a) **długość i rodzaj sieci kanalizacyjnej lub planowana do budowy sieć kanalizacyjna, liczba stałych mieszkańców aglomeracji, liczba osób czasowo przebywających w aglomeracji oraz przemysł obsługiwany przez sieć kanalizacyjną lub planowaną do budowy sieć kanalizacyjną oraz oczyszczalnię ścieków, a także wskaźnik koncentracji;**

Stali mieszkańcy aglomeracji [RLM]	Osoby czasowo przebywające w aglomeracji [RLM]	Przemysł w aglomeracji [RLM]	RLM aglomeracji
4089	**142**	**0**	**4231**

Opis:
Według danych własnych Urzędu Miasta i Gminy Łasin w aglomeracji zameldowanych jest 4089 mieszkańców oraz zewidencjonowano 142 miejsca noclegowe. Na terenie aglomeracji znajduje się Ośrodek Wypoczynkowy Casus nad jeziorem Zamkowym w Łasinie posiadający 70 miejsc noclegowych. Ponadto w Łasinie przy ulicy Grudziądzkiej 2 Szpital SP ZOZ Łasin posiadający 72 łóżek. Mieszkańcy czasowo przebywający w aglomeracji (RLM 142) korzystają z sieci kanalizacyjnej.

Na terenie Aglomeracji brak jest zakładów produkcyjnych odprowadzających ścieki przemysłowe do kanalizacji sanitarnej.
Aglomeracja obsługiwana jest przez oczyszczalnię ścieków w miejscowości Łasin Wybudowanie.

Kanalizacja istniejąca	Długość [km]
sanitarna grawitacyjna	17,6
sanitarna tłoczna	11,5
ogólnospławna grawitacyjna	1
ogólnospławna tłoczna	-
SUMA	**32,3**

Opis:
Zakres aglomeracji obejmuje obszar podłączony do istniejącej kanalizacji sanitarnej i obejmuje miejscowości Łasin w całości, Jankowice w części, Nowe Jankowice w części, Święte w części i Łasin-Wybudowanie w części.

Kanalizacja planowana	Długość [km]	Stali mieszkańcy aglomeracji [RLM]	Osoby czasowo przebywające w aglomeracji [RLM]	Wskaźnik koncentracji [osoby/km nowej sieci]	
				poza obszarami, o których mowa w § 3 ust. 5 ww. rozporządzenia	na obszarach, o których mowa w § 3 ust. 5 ww. rozporządzenia
sanitarna grawitacyjna					
sanitarna tłoczna					
ogólnospławna grawitacyjna					
ogólnospławna tłoczna					
SUMA					

Opis:
·„Na terenie aglomeracji nie planuje się budowy sieci kanalizacyjnej”.

b) **istniejące i planowane do budowy oczyszczalnie ścieków, a w przypadku aglomeracji zakończonych końcowym punktem zrzutu ścieków komunalnych – informacja, do której aglomeracji ścieki te będą odprowadzane wraz z określeniem obciążenia oczyszczalni ścieków;**

Aglomeracja zakończona: …
Ścieki komunalne odprowadzane są do oczyszczalni ścieków komunalnych zlokalizowanej w miejscowości Łasin-Wybudowanie w gminie Łasin,

powiat grudziądzki. wsp. geograficzne oczyszczalni: N: 5331’58,14”, E: 194’48,1”.	

Oczyszczalnia ścieków istniejąca		
Nazwa		Oczyszczalnia ścieków Łasin-Wybudowanie Oczyszczalnia
Lokalizacja		Łasin-Wybudowanie
Pozwolenie wodnoprawne na odprowadzanie ścieków z oczyszczalni ścieków do środowiska		pozwolenie wodnoprawne (decyzja znak OS-6341/59/2013) z dnia 10 stycznia 2014 r.
Rodzaj oczyszczalni ścieków		biologiczna
Obciążenie oczyszczalni ścieków [RLM]		1759
Projektowana wydajność oczyszczalni ścieków [RLM]		9360
Przepustowość oczyszczalni ścieków	**średnia [m^3/d]**	do 1000
	maksymalna godzinowa [m^3/h]	do 100
	maksymalna roczna [m^3/rok]	do 365 000
Odbiornik ścieków oczyszczonych		rzeka Łasinka

Opis:
"Przebudowa oczyszczalni ścieków dla Miasta i Gminy Łasin"
W ramach przebudowy oczyszczalni przewiduje się wybudowanie nowych urządzeń do oczyszczania ścieków z zanieczyszczeń mechanicznych i piasku, 8 podział istniejącego stawu nr 2 na staw napowietrzany 2A i staw sedymentacyjny 2B. W pozostałych stawach przewidziano demontaż istniejących urządzeń napowietrzających i pozostawienie ich w stanie istniejącym wraz ze zgromadzonymi w nich dotychczas osadami. Będą one pracowały jako nienapowietrzane stawy stabilizacyjne, przez co zmniejszona ich głębokość przez osady zalegające na ich dnie, poprawi warunki tlenowe w stawie.
Po projektowanej przebudowie i rozbudowie ilość ścieków dopływających do oczyszczalni i odpływających z niej wyniesie: średnio na dobę Q śr.d = 494m 3 /d
maksymalnie na dobę Q max.d = 618 m 3 /d
maksymalnie na godzinę Q max.h = 33,4 m 3 /h = 9,28l/s.
maksymalna roczna ilość ścieków wyniesie: Q max. rocz. =200 000 m3/rok.

Oczyszczalnia ścieków planowana		
Nazwa oczyszczalni ścieków		
Lokalizacja oczyszczalni ścieków		
Pozwolenie wodnoprawne na odprowadzanie ścieków z oczyszczalni ścieków do środowiska		
Rodzaj oczyszczalni ścieków		
Obciążenie oczyszczalni ścieków [RLM]		
Projektowana wydajność oczyszczalni ścieków [RLM]		
Przepustowość oczyszczalni ścieków	**średnia [m^3/d]**	
	maksymalna godzinowa [m^3/h]	
	maksymalna roczna [m^3/rok]	
Odbiornik ścieków oczyszczonych		

Opis:
Nie planuje się budowy nowej oczyszczalni ścieków na terenie Aglomeracji Łasin

c) system gospodarki ściekowej:

średnia dobowa ilość ścieków komunalnych powstających na terenie aglomeracji oraz skład jakościowy tych ścieków; przepustowość istniejącej oczyszczalni ścieków w m^3/d; ilość i skład jakościowy ścieków przemysłowych odprowadzanych przez zakłady do systemu kanalizacji zbiorczej; nazwy zakładów, których podłączenie do systemu kanalizacji zbiorczej jest planowane; uzasadnienie określonej RLM aglomeracji; ilość ścieków powstających na terenie aglomeracji nieobjętych systemem kanalizacji zbiorczej, gdzie zastosowano systemy indywidualne albo planuje się zastosowanie systemów indywidualnych lub innych rozwiązań zapewniających taki sam poziom ochrony środowiska jak w przypadku systemów kanalizacji zbiorczej;

System gospodarki ściekowej

Ilość ścieków dopływająca do oczyszczalni siecią kanalizacyjną z terenu aglomeracji [dam^3/rok]	124 400		
Ilość ścieków dowożonych do oczyszczalni ze zbiorników bezodpływowych z terenu aglomeracji [dam^3/rok]	0		
Ilość ścieków wytworzonych przez mieszkańców aglomeracji korzystających z przydomowych oczyszczalni ścieków [dam^3/rok]	0		
Łączna ilość ścieków powstających na terenie aglomeracji nieobjętych systemem kanalizacji zbiorczej, gdzie zastosowano systemy indywidualne albo planuje się zastosowanie systemów indywidualnych lub innych rozwiązań zapewniających taki sam poziom ochrony środowiska jak w przypadku systemów kanalizacji zbiorczej [dam^3/rok]	0		
Łączna ilość ścieków komunalnych powstających na terenie aglomeracji [dam^3/rok]	120 400		
Średnia dobowa ilość ścieków komunalnych powstających na terenie aglomeracji [m^3/d]	329,86		
Skład jakościowy ścieków komunalnych powstających na terenie aglomeracji	Wskaźnik	Ścieki surowe	Ścieki oczyszczone
	BZT_5 [mgO_2/dm^3]	270	8
	ChZTCr [mgO_2/dm^3]	1008	60
	Zawiesina ogólna [mg/dm^3]	300	6
	Azot ogólny	111	6
	Fosfor ogólny	14	4
Opis: Analiza ścieków doprowadzanych i odprowadzanych z oczyszczalni przeprowadzana jest z częstotliwością 4 razy do roku. W tabeli podano wartości średnie ze wszystkich prób pobranych i zbadanych w 2019r.			

Przemysł <u>istniejący</u>		
Ilość ścieków przemysłowych odprowadzanych do zbiorczej sieci kanalizacyjnej na terenie aglomeracji [m^3/d]		
Skład jakościowy ścieków przemysłowych odprowadzanych do zbiorczej sieci kanalizacyjnej na terenie aglomeracji		
Najważniejsze podmioty gospodarcze na terenie aglomeracji ze wskazaniem rodzaju produkcji	Podmiot gospodarczy	Rodzaj produkcji/usług
Opis:	Zgodnie z danymi z Zakład Gospodarki Komunalnej Sp. z o.o z terenu aglomeracji do oczyszczalni ścieków nie odprowadzane są ścieki przemysłowe.	
Przemysł <u>planowany</u>		
Ilość ścieków przemysłowych planowanych do odprowadzania do zbiorczej sieci kanalizacyjnej na terenie aglomeracji [m^3/d]		
Najważniejsze podmioty gospodarcze, których planowane jest podłączenie do systemu kanalizacji zbiorczej na terenie aglomeracji ze wskazaniem rodzaju produkcji	Podmiot gospodarczy	Rodzaj produkcji/usług
Opis:	Brak zakładów planowanych do podłączenia do systemu kanalizacji zbiorczej.	

Uzasadnienie określonej RLM aglomeracji

Wyszczególnienie	RLM/szt.
RLM stałych mieszkańców aglomeracji	4089
RLM osób czasowo przebywających w aglomeracji	142
RLM przemysłu	0
Liczba stałych mieszkańców korzystających z sieci kanalizacyjnej	4089
Liczba stałych mieszkańców korzystających ze zbiorników bezodpływowych	0
Liczba stałych mieszkańców korzystających z przydomowych oczyszczalni ścieków	0

Liczba zainstalowanych zbiorników bezodpływowych [szt.]	0
Liczba przydomowych oczyszczalni ścieków [szt.]	0
Opis: Miasto i Gmina Łasin prowadzi ewidencję zbiorników bezodpływowych oraz przydomowych oczyszczalni ścieków, a także prowadzi kontrolę nad prawidłową częstotliwością wywozu ścieków ze zbiorników bezodpływowych i osadów z przydomowych oczyszczalni ścieków.	

d) **strefy ochronne ujęć wody, zawierające oznaczenie aktów prawa miejscowego lub decyzji ustanawiających te strefy oraz zakazy, nakazy i ograniczenia obowiązujące na tych terenach**

Strefa ochronna ujęcia wody	Oznaczenie aktów prawa miejscowego lub decyzji ustanawiających strefęochronną ujęcia wody oraz zakazy, nakazy i ograniczenia obowiązujące na tym terenie
Opis: *Na terenie aglomeracji Łasin nie wyznaczono stref ochronnych ujęć wody.*	

e) **obszary ochronne zbiorników wód śródlądowych zawierające oznaczenie aktów prawa miejscowego ustanawiających te obszary oraz zakazy, nakazy i ograniczenia obowiązujące na tych obszarach**

„Na terenie aglomeracji nie wyznaczono obszaru ochronnego zbiornika wód śródlądowych".

f) **formy ochrony przyrody, o których mowa w art. 6 ustawy z dnia 16 kwietnia 2004 r. o ochronie przyrody, zawierające nazwę formy ochrony przyrody oraz tytuł i miejsce ogłoszenia aktu prawnego tworzącego, ustanawiającego albo wyznaczającego formę ochrony przyrody oraz informacje o obszarach mających znaczenie dla Wspólnoty znajdujących się na liście, o której mowa w art. 27 ust. 1 tej ustawy**

Forma ochrony przyrody	Tytuł i miejsce ogłoszenia aktu prawnego tworzącego, ustanawiającego albo wyznaczającego formę ochrony przyrody oraz informacje o obszarach mających znaczenie dla Wspólnoty znajdujących się na liście, o której mowa w art. 27 ust. 1 tej ustawy
Opis: **„Na terenie aglomeracji nie występują formy ochrony przyrody, o których mowa w art. 6 ustawy z dnia 16 kwietnia 2004 r. o ochronie przyrody oraz obszarach mających znaczenie dla Wspólnoty znajdujących się na liście, o której mowa w art. 27 ust. 1 tej ustawy".**	

Wykaz dokumentów stanowiących podstawę do wyznaczania obszaru i granic aglomeracji zgodnie z § 3 ust. 1 ww. rozporządzenia Ministra Gospodarki Morskiej i Żeglugi Śródlądowej z dnia 27 lipca 2018 r. w sprawie sposobu wyznaczenia obszarów i granic aglomeracji (Dz. U. z 2018 poz. 1586)

Wyszczególnienie	NIE	TAK
Studium uwarunkowań i kierunków zagospodarowania przestrzennego gminy - Uchwała nr XXX/197/2013 Rady Miejskiej Łasin z dnia 4 grudnia 2013 w sprawie uchwalenia zmiany Studium uwarunkowań i kierunków zagospodarowania przestrzennego Miasta i Gminy Łasin.		x
Miejscowy plany zagospodarowania przestrzennego - Miejscowy plan zagospodarowania przestrzennego, który został uwzględniony przy wyznaczaniu nowych granic aglomeracji Łasin. Uchwala Nr XXXVII/232/2002 Rady Miasta i Gminy Łasin z dnia 30 sierpnia 2002 r. w sprawie zmiany miejscowego planu ogólnego zagospodarowania przestrzennego Gminy Łasin dla terenu sołectwa Łasin Wybudowanie (działki nr 27/1 i 75/3, obręb Wybudowanie Łasińskie) Dz.U. Woj. Kuj-Pom Nr 114 Bydgoszcz, 15 październik 2002.		x
Ramowe studium uwarunkowań i kierunków zagospodarowania przestrzennego związku metropolitalnego - ……	X	
Decyzje o warunkach zabudowy i zagospodarowania terenu	x	
Decyzje o ustaleniu lokalizacji inwestycji celu publicznego - Decyzja nr 1/2019 z dnia 7 stycznia 2019 r. w sprawie ustalenia lokalizacji inwestycji celu publicznego polegającej na przebudowie oczyszczalni ścieków dla Miasta i Gminy Łasin w miejscowości Wybudowanie Łasińskie na działce nr 41/10 obręb Wybudowanie Łasińskie, gmina Łasin.		x
Pozwolenia na budowę w zakresie gospodarki wodnej	x	

- …….		
Zgłoszenia budowy, budowli oraz obiektów liniowych w zakresie gospodarki wodnej - ……	x	
Wieloletnie plany rozwoju i modernizacji urządzeń wodociągowych i urządzeń kanalizacyjnych, o których mowa w art. 21ust. 1 ustawy z dnia 7 czerwca 2001 r. o zbiorowym zaopatrzeniu w wodę i zbiorowym odprowadzaniu ścieków; - ……..	x	
Pogramy funkcjonalno-użytkowe, o których mowa w art. 31 ust. 2 ustawy z dnia 29 stycznia 2004 r. – Prawo zamówień publicznych (t.j. Dz. U. z 2020 r. poz. 288 z późń. zm.) - ……	x	

AGLOMERACJA MIASTA I GMINY ŁASIN

Załącznik nr .... do uchwały nr ...
Rady Miejskiej w Łasinie z dnia ...

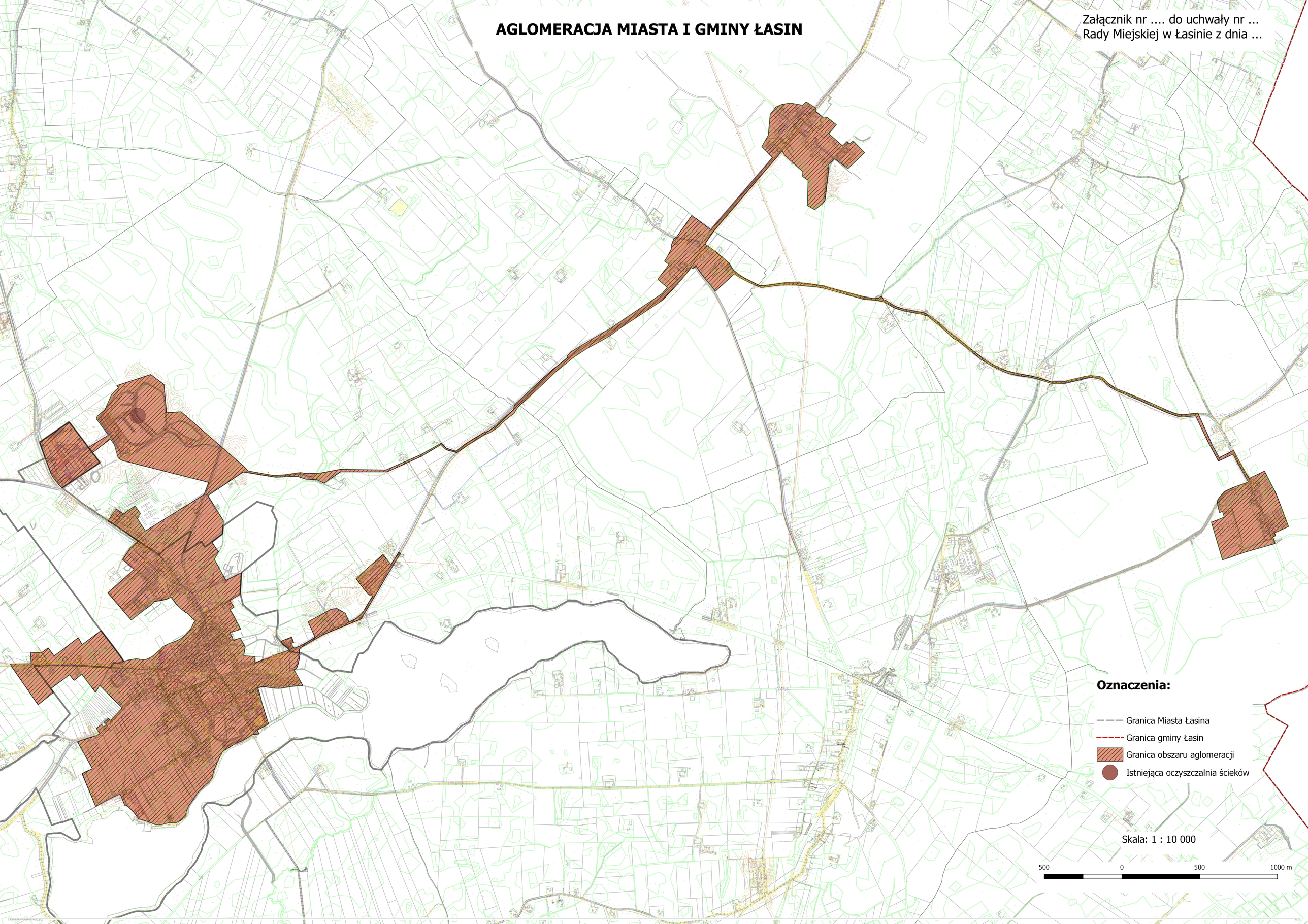

Uzasadnienie

1.**Przedmiot regulacji i podstawy prawne**

Zgodnie z art. 565 ust. 2 ustawy z dnia 20 lipca 2017 r. Prawo wodne (t.j. Dz. U. z 2020 poz. 310 z późn. zm.), zwanego dalej „Prawem wodnym", dotychczasowe akty prawa miejscowego wydane na podstawie art. 43 ust. 2a ustawy z dnia 18 lipca 2001 r. - Prawo wodne (t.j. Dz. U. z 2017 r. poz. 1121) zachowują moc nie dłużej niż do dnia 31 grudnia 2020 r. i mogą być zmieniane. Wynika z tego iż uchwała Nr III/65/15 Sejmiku Województwa Pomorskiego z dnia 26 stycznia 2015 r., zachowuje moc nie dłużej niż do dnia 31 grudnia 2020 r. i może być zmieniona.

W związku z wejściem w życie ustawy z dnia 20 lipca 2017 r. Prawo wodne (t.j. Dz. U. z 2020 poz. 310 z późn. zm.) kompetencje w zakresie wyznaczania, zmiany lub likwidacji obszarów i granic aglomeracji przejęły samorządy gminne.

W myśl art. 87 ust. 1, 2 i 3 ww. ustawy, wyznaczanie aglomeracji następuje w drodze uchwały rady gminy będącej aktem prawa miejscowego.

2.**Konsultacje wymagane przepisami prawa**

Na podstawie art. 87 ust. 1 i 4 ustawy z dnia 20 lipca 2017 r. Prawo wodne (t.j. Dz. U. z 2020 poz. 310 z późn. zm.) oraz art. 18 ust. 2 pkt 15 ustawy z dnia 8 marca 1990 r. o samorządzie gminnym (t.j. Dz. U. z 2020 poz. 713) gminy zainteresowane wyznaczaniem aglomeracji przygotowują projekt uchwały wyznaczającej aglomerację, który podlega uzgodnieniu przez wójta, burmistrza lub prezydenta miasta z Państwowym Gospodarstwem Wodnym Wody Polskie, a w zakresie obszarów objętych przynajmniej jedna formą ochrony z właściwym regionalnym dyrektorem ochrony środowiska.

Pismem z dnia 5 listopada 2020 r. wystąpiono do Państwowego Gospodarstwa Wodnego Wody Polskie, Dyrektora Zarządu Zlewni Wód Polskich w Tczewie z wnioskiem o uzgodnienie projektu uchwały wyznaczenia obszaru i granicy Aglomeracji Łasin (wraz z załącznikami).

Po zapoznaniu się z przedłożoną dokumentacją Dyrektor Zarządu Zlewni Wód Polskich w Tczewie, Państwowego Gospodarstwa Wodnego Wody Polskie, postanowieniem z dnia 23 listopada 2020 r., znak GD.ZZŚ.4.417.14.2020.DK uzgodnił projekt uchwały w sprawie wyznaczenia obszaru i granicy Aglomeracji Łasin (wraz z załącznikiem).

Pismem z dnia 5 listopada 2020 r. wystąpiono do Regionalnego Dyrektora Ochrony Środowiska w Bydgoszczy z wnioskiem o uzgodnienie projektu uchwały wyznaczenia obszaru i granicy Aglomeracji Łasin (wraz z załącznikami).

Po zapoznaniu się z przedłożoną dokumentacją Regionalny Dyrektor Ochrony Środowiska w Bydgoszczy, postanowieniem z dnia 19 listopada 2020 r., znak WOP.070.55.2020.RS uzgodnił projekt uchwały w sprawie wyznaczenia obszaru i granicy Aglomeracji Łasin (wraz z załącznikiem) w zakresie ochrony przyrody i obszarów Natura 2000.

3.**Uzasadnienie merytoryczne**

Wyznaczenie przedmiotowej aglomeracji umożliwi samorządowi uregulowanie gospodarki wodno ściekowej oraz ubieganie o środki z funduszy celowych na realizację przedsięwzięć związanych z wyposażeniem aglomeracji w wymaganą sieć kanalizacyjną dla ścieków komunalnych zakończonych oczyszczalnią ścieków.

4.**Ocena skutków regulacji**

Uchwała nie powoduje żadnych skutków finansowych dla budżetu Miasta i Gminy Łasin